

Sommaire

Les nouvelles de la rentrée	p. 2
Ephémérides 2011-2012	p. 2
Agenda des événements	p. 2
Organigramme 2011-2012	p. 3
Il faut le savoir !	p. 4 - 5
InformaTrucs & Astuces	p. 6
Il y a de l'animation dans nos sections !	p. 7 - 8
Zoom sur... l'enquête mobilité	p. 9
Et si vous sortiez ce soir ?	p. 10 - 11
EPFC.comme... Bassam Alsamour	p. 12
Derniers engagés	p. 12
Bienvenue à... ..	p. 12

Un tout nouveau look rafraîchissant...

Chaque rentrée apporte son lot de nouveautés comme vous pourrez le lire en page 3. Votre magazine préféré n'y fait pas exception. Exit la rectitude graphique et bienvenue à la rondeur et aux couleurs peeps. Notre but : réveiller vos sens, vous faire bouger, vous faire découvrir ce qui se passe sur scène et en coulisses. Bref, vous ouvrir à d'autres perspectives qu'elles soient professionnelles ou non. Espérons que ce milieu soit propice à un fourmillement de nouvelles idées et faisons en sorte que cette formule soit gagnante pour tous.

Véronique Padoan

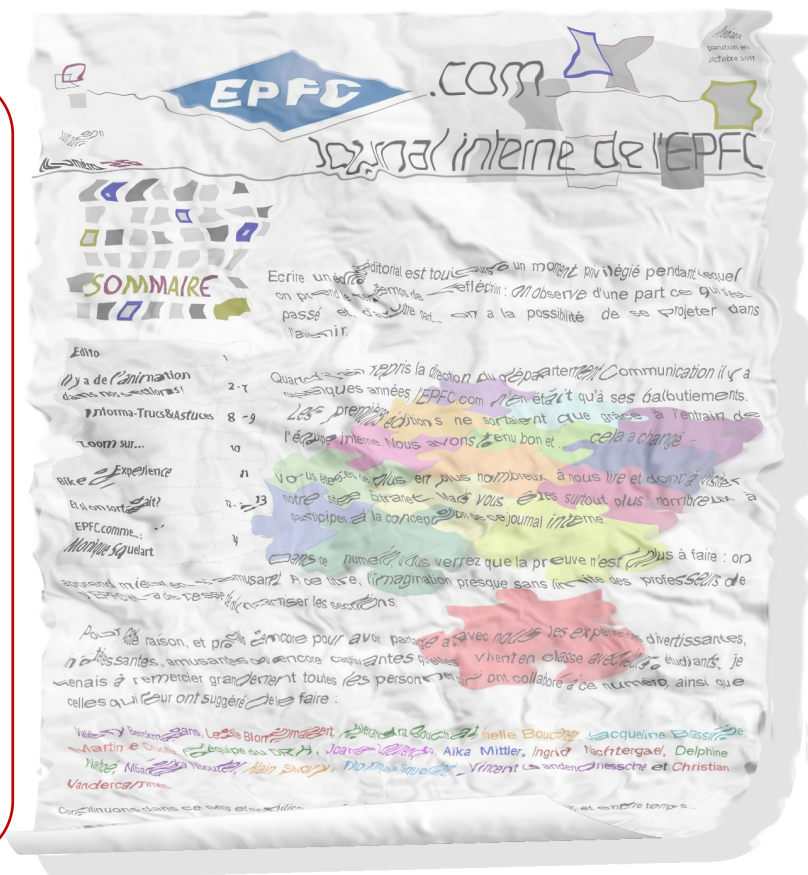



Les nouvelles de la rentrée

C'est bien connu, l'informatique ne cesse d'évoluer. C'est pourquoi les PC administratifs ont été remplacés par des machines plus performantes. Ces nouveaux ordinateurs s'accompagnent évidemment de versions plus récentes des logiciels utilisés par tous au quotidien : Windows 7, Office 2010 et Crystal Reports 2008.

Mais les changements ne s'arrêtent pas là :

- les utilisateurs de Terminal Server (appelé également connexion Bureau à distance) doivent depuis le 16 août taper l'adresse suivante : EPFC01ATS01 et non plus ZEUS;
- les droits sur les rapports Crystal Reports se trouvant à l'emplacement suivant ont été modifiés:
F:\DATA\1112\Eleves\ETATS\GestPoints.
Il n'est désormais plus possible de sauvegarder les modifications apportées à un rapport. Le but est d'éviter de modifier les rapports qui sont utilisés par tout le monde.



Bien entendu, le support informatique (support@epfc.eu) sera présent pour vous aider si vous rencontrez des difficultés dans l'utilisation de ces nouveaux logiciels si vous deviez modifier un rapport dans le dossier cité ci-dessus.

Le congé d'été a été l'occasion de renouveler l'ensemble des lecteurs audio. Les nouveaux "Coombers" sont fort maniables, plus légers et disposent dorénavant d'un port USB.

La rénovation des locaux de BREL est terminée. L'Institut Saint-Louis vient en effet de finaliser les travaux : peinture des murs et portes, adaptations électriques, pose d'un nouveau plafonnage, installation d'un système de ventilation naturelle et de nouveaux châssis double vitrage. C'était l'occasion pour nous de renouveler le mobilier du secrétariat en collaboration avec le Département Langues.

Le Service Achats poursuivra avec votre collaboration la vente de livres de langues aux étudiants. Mais alors que le prix de quelques manuels scolaires a augmenté, de meilleures conditions d'achat ont pu être obtenues ce qui explique que certaines méthodes seront donc vendues moins cher (les prix des livres et des méthodes sont mentionnés sur les bons de commande).



Fête de la
Communauté française

mardi 27 septembre 2011

Congé d'automne

du lundi 31 octobre 2011
au dimanche 4 novembre 2011

Armistice 1^{er} Guerre
Mondiale

vendredi 11 novembre 2011

Vacances d'hiver

du lundi 26 décembre 2011
au dimanche 8 janvier 2012

Congé de carnaval

du lundi 20 février 2012
au dimanche 26 février 2012

Vacances de printemps

du lundi 2 avril 2012
au dimanche 15 avril 2012

Lundi de Pâques

lundi 9 avril 2012

Congé

Mardi 1^{er} mai 2012

Ascension

jeudi 17 mai 2012

Congé

vendredi 18 mai 2012

Pentecôte

lundi 28 mai 2012

Vacances d'été

du lundi 2 juillet 2012
au mardi 1^{er} septembre 2012

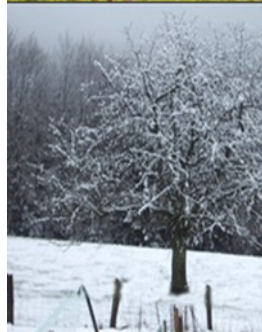
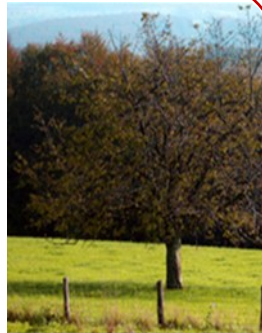

Ephémérides 2011-2012

Agenda

Vendredi 18/11/11 : Bowling @ Bowl Factory
Mercredi 30/11/11 : Saint Nicolas

Février 2012 : Alchimie du chocolat
Samedi 24/03/12 : Expo : A Table !

Avril 2012 : Sortie Détente à déterminer
Vendredi 11/05/12 : Fête du personnel
Samedi 9/06/12 : Expo : « Le Surréalisme à Paris »
(à Bruxelles)

Certaines dates ou sorties sont à déterminer

Service Informatique

Service Achats et Logistique

Organigramme 2011 - 2012



Voici l'organigramme mis à jour. Vous pouvez également le consulter sur l'[Extranet](#) ainsi que dans la salle des professeurs de chaque centre.

Départements administratifs

DIRECTION GÉNÉRALE

ADMINISTRATEUR DÉLÉGUÉ
JEAN DIERICKX

SECRÉTAIRE
ANNE CORNETTE
02 / 650 42 10

DIRECTEUR GÉNÉRAL
PHILIPPE SMITS

DÉPARTEMENTS	DBI DÉPARTEMENT BÂTIMENTS ET INFRASTRUCTURE INFORMATIQUE	DECI DÉPARTEMENT ETUDIANTS, COMMUNICATION ET INSCRIPTIONS	DREF DÉPARTEMENT RELATIONS EXTÉRIEURES ET FINANCES	DRHD DÉPARTEMENT RESSOURCES HUMAINES ET DOTATION	SAL SERVICE ACHATS ET LOGISTIQUE
DIRECTION	VALERY BERCKMANS	VÉRONIQUE PADOAN	BÉNÉDICTE BURTON GENEVIÈVE PAUL	SYLVIE MATIS	GENEVIÈVE PAUL
SOUS-DIRECTION		INGRID NACHTERGAELE COMMUNICATION	OLIVIER BOURGEOIS (E) FINANCES	LAURENCE BOUDART PROF L / DOTATION CAROLINE FUMER PROF E / PERSONNEL NON CHARGÉ DE COURS	DELPHINE AMEYE
GESTIONNAIRES / COLLABORATEURS	BÂTIMENTS THIBAUT CHENUT 02 / 650 55 02 SUPPORT CHRISTIAN POSTIAUX 02 / 777 96 15 ESTEBAN FERRUFINO VILLAROE ALI BEN YAMOUN PROGRAMMATION 02 / 650 57 22 SÉBASTIEN HUBIN BERTRAND LETOT (E)	ETUDIANTS / INSCRIPTIONS LAURENT PAPELIERS 02 / 650 56 23 AUDREY COLLIGNON LESLIE BLOMMAERT ACCUEIL 02 / 650 51 39 ANNICK BECH NICOLAS DEPASSE FANNY NIBIMPA HERBERT VAN MIEGHEM COMMUNICATION 02 / 650 54 97 02 / 650 56 64 LESLIE BLOMMAERT AUDREY COLLIGNON ANNE CORNETTE	RELATIONS EXTÉRIEURES CÉLINE PIRLET 02 / 650 59 04 FINANCES CÉLINE PIRLET 02 / 650 37 73 OUASIMA LBAKKARI CÉCILE PIERLOT PERSONNEL NON SUBVENTIONNÉ MARTINE HAUZEUR 02 / 650 51 67	PROFESSEURS L FIDIA BOUGANZIR 02 / 650 59 94 NATHALIE SCHELSTRAETE 02 / 650 51 34 PROFESSEURS E ISABELLE LAROCK 02 / 650 59 37 SYLVIANE OTSHUDY 02 / 650 59 49 PERSONNEL NON CHARGÉ DE COURS / DOTATION AURORE DE DECKER 02 / 650 56 94	ANDRÉ EPIFAN 02 / 650 56 65 STATISTIQUES ET FSE JEAN-MARC DE GROOTE AGENT RELAIS FSE (E) CHANTAL VAN RYCKEGEM (SECRÉTAIRE) 02 / 648 85 68 E-LEARNING ERIC SALICE 02 / 777 96 17 QUALITÉ DELPHINE NAHOË (E)

Départements pédagogiques

		DIRECTION	SOUS-DIRECTION	SECRÉTARIATS PÉDAGOGIQUES	SECRÉTARIATS DE CENTRE
LANGUES	ALLEMAND, ANGLAIS, ARABE, CHINOIS, ESPAGNOL, FRANÇAIS, ITALIEN, NEERLANDAIS, PORTUGUAIS, RUSSE	ARIELLE BOUCHEZ	MBARKA NBOUTER (E)	BÉNÉDICTE GRIGNARD SYVIE PONTZEELE SARAH MAADDI 02 / 643 32 11	CR1 CR2 VERONIQUE LOVENS / GHISLAINE MOUSSA JEAN-FRANÇOIS GOETHALS / LAURENCE MAYEUR ANNICK BECH / CEDRIC VAN VELTHEM CEDRIC VAN VELTHEM BÉNÉDICTE GRIGNARD VERONIQUE CELIS / ANNE OOSTENS
SUPÉRIEUR	TECHNIQUES ET PRATIQUES DE LA COMMUNICATION	ARIELLE BOUCHEZ		BÉNÉDICTE GRIGNARD 02 / 643 32 11	
	BACHELIER EN ASSURANCES	NATHALIE LERMNIAUX		LAURENCE EVERARD 02 / 772 65 26	
	BACHELIER EN COMMERCE EXTÉRIEUR				
	BACHELIER EN COMPTABILITÉ	JACQUES FAYT		MARTINE HUYGENS THIERRY MAYNÉ 02 / 777 96 62-63 MANASSE GATERA 02 / 777 96 11 MANASSE GATERA 02 / 777 96 11 STEPHANIE BALAND 02 / 777 96 14	PARTENARIATS JACQUES FAYT (D) CEFORA VALÉRIE DEWILDE 02 / 777 96 66
	SPECIALISATION EN EXPERTISE COMPTABLE ET FISCALE				
	BACHELIER EN INFORMATIQUE DE GESTION WEBMASTER				
	POSTGRADUAT EN ECONOMIE SOCIALE		SOPHIE LAHAYE (E)	MARIE-CLAUDINE NYIRAMANA 02 / 777 96 10	VALIDATION DES COMPÉTENCES MARIE-CLAUDINE NYIRAMANA 02 / 777 96 10
ECONOMIQUE	BACHELIER EN RELATIONS PUBLIQUES	MICHELLE MOMBEEK		BRIGITTE CONREUR 02 / 650 59 34 VALÉRIE DEWILDE 02 / 777 96 66	ACCUEIL WSP SALIHA BELATARIS 02 / 777 96 60
	BACHELIER EN SECRÉTARIAT DE DIRECTION LANGUES TRANSVERSALES (BACS COMPTABILITÉ, INFORMATIQUE ET ASSURANCES) FORMATIONS EN SOINS INFIRMIERS				
SECONDAIRE	CONNAISSANCES DE GESTION DE BASE CRÉATION D'ENTREPRISE	JACQUES FAYT	SOPHIE LAHAYE (E)	NATHALIE DROGNÉ 02 / 777 96 64	
	TECHNICIEN EN COMPTABILITÉ				
	TECHNICIENS EN INFORMATIQUE ET DE BUREAU TIC	NATHALIE LERMNIAUX	CATHERINE FIS (E)		
	COMPLÈMENT CESS			LAURENCE EVERARD 02 / 772 65 26	
	CERTIFICAT D'ENSEIGNEMENT SECONDAIRE DU 2ÈME DEGRÉ HUMANITÉS GÉNÉRALES PROPÉDEUTIQUE SCIENCES	MICHELLE MOMBEEK	INGRID NACHTERGAEL	BRIGITTE CONREUR 02 / 650 59 34	E : Expert pédagogique et technique

MISE À JOUR : SEPTEMBRE 2011

Il faut le savoir !



...concernant les adresses e-mail professionnelles

Cela fait plusieurs mois maintenant que les adresses @epfc.eu sont actives. Cependant, quelques personnes persistent à n'utiliser que les adresses personnelles pour communiquer avec leurs collègues (administratifs ou professeurs). Mais trop souvent, elles oublient d'activer le mode « copie cachée » : les adresses e-mail privées sont donc visibles par tous, **ce qui revient à passer outre la législation concernant la vie privée.**

C'est ainsi que des listes entières d'adresses tombent entre les mains de personnes malveillantes, qui les utiliseront ensuite pour vous inonder de SPAM, d'e-mails de type hameçonnage et autres « pourriels » en tous genres. Pour plus d'informations consultez l'article « Attention au hameçonnage » p. 5).

En plus de rassembler tout le personnel de l'EPFC autour d'un même nom de domaine, les adresses @epfc.eu permettent donc de limiter les atteintes à la vie privée. Par ailleurs, toutes les communications des départements de l'EPFC se font **exclusivement** sur les adresses @epfc.eu. Et comme vous le savez, la communication est d'une importance capitale pour le bon fonctionnement de l'institution.

Cela fait donc 4 bonnes raisons pour que chacun collabore dans la gestion de ces adresses e-mail.

Rappel : pour ceux que cela gêne de chaque jour devoir consulter plusieurs boîtes e-mail, il est possible de rapatrier automatiquement les messages d'une boîte de réception vers l'autre. Pour plus d'information, consultez l'article « InformaTrucs&Astuces » p. 9 de l'EPFC.com n°26 que vous pouvez toujours consulter sur l'Extranet.



...concernant l'accès aux bibliothèques de l'ULB

Sur présentation de sa carte de membre du personnel EPFC, le personnel administratif et pédagogique peut accéder gratuitement à deux bibliothèques de l'Université Libre de Bruxelles : la BST (Bibliothèques des Sciences et des Techniques) et la NB (Nouvelle Bibliothèque des Sciences humaines). Ces deux bibliothèques sont situées au Campus du Solbosh.

Après inscription (gratuite), les membres du personnel auront librement accès à :

- ─ la consultation des collections en accès libre;
- ─ la consultation des ressources périodiques et des bases de données (uniquement sur place);
- ─ le prêt de 20 livres maximum durant une période de 15 jours à un mois.

Un accès au réseau wifi URBIZONE est également mis à leur disposition.

Plus d'informations :

Bibliothèque des Sciences et Techniques
<http://www.bib.ulb.ac.be/fr/bibliotheques/bibliotheque-des-sciences-et-techniques/index.html>

Bibliothèque des Sciences humaines
<http://www.bib.ulb.ac.be/fr/bibliotheques/bibliotheque-des-sciences-humaines/index.html>



Il faut le savoir ! (suite)

...concernant le vol de données grâce à des e-mails du type « hameçonnage »

Plusieurs personnes ont signalé avoir reçu un message comme celui-ci :

*From: Natacha Coen
<Natacha.Coen@...kuleuven...>
To: undisclosed-recipients: ;
Subject: Upgrade Webmail Maintenant
Date: Mon, 26 Sep 2011 13:24:45 +0200*

*Cher utilisateur Webmail,
Avec respect, le Webmail de l'équipage technique est actuellement en mise à jour va Compte qui aidera le service de webmail à être très active et mieux et votre compte qui a dépassé son quota de. Vous êtes prié de mettre à jour votre compte maintenant afin de ne pas perdre votre compte webmail, pour actualiser votre compte maintenant faire assurez-vous **CLICK ICI***

Merci,

WEBMAIL équipe technique

Il s'agit d'un message de type « hameçonnage » ou « phishing ». Cette « pêche aux mots de passe » est une technique utilisée par des pirates informatiques pour obtenir des renseignements personnels dans le but de perpétrer une usurpation d'identité.

La technique consiste à faire croire à la victime qu'elle s'adresse à un tiers de confiance — le message ainsi envoyé semble émaner d'une société digne de confiance comme une banque, une administration, votre fournisseur d'accès à distance ou même un réseau social comme Facebook — afin de lui soutirer des renseignements personnels : mot de passe, numéro de carte de crédit, date de naissance, etc. C'est une forme d'attaque informatique qui peut se faire par courrier électronique, par des sites web falsifiés ou autres moyens électroniques.

Une approche souvent utilisée est d'indiquer à la victime que son compte a été désactivé à cause d'un problème et que la réactivation ne sera possible qu'en cas d'action de sa part. Le message fournit alors un hyperlien qui dirige l'utilisateur vers une page Web qui ressemble à s'y méprendre au vrai site de la société digne de confiance. Arrivé sur cette page falsifiée, l'utilisateur est invité à saisir des informations confidentielles, qui sont alors enregistrées par le criminel.

Ces e-mails sont particulièrement reconnaissables par leur mauvaises syntaxe et orthographe. Bien entendu, il vous est demandé de ne pas tenir compte de tels messages et de ne surtout pas cliquer sur les liens qu'ils contiennent.

Plus d'infos : <http://www.phishing.fr/>

Pour voir ce qui se produit si vous êtes victime de « phishing » : http://www.dailymotion.com/video/xepmbs_raphael-richard-phishing-ou-va-votr_tech?start=2#from=embed

...concernant l'accès à vos e-mails

Le Service Informatique a décidé, **momentanément** et suite à des problèmes techniques, de désactiver l'accès à vos e-mails via l'Extranet et via l'adresse mail.epfc.eu.

Pour consulter vos e-mails, connectez-vous à l'adresse suivante :

<https://mail.google.com/a/epfc.eu>

Le lien de cette adresse se trouve également sur la page d'accueil de l'Extranet.

Le Service Informatique vous tiendra informés dès que l'accès normal aux e-mails sera rétabli.

NB : Votre identifiant reste : votre adresse e-mail sans le @epfc.eu à la fin.



... ou un problème avec l'Extranet ?

Afin que le Support Informatique et le Webmaster de l'Extranet puissent mieux comprendre à quel problème informatique vous êtes confronté et donc, afin de mieux pouvoir vous aider, il existe une manipulation simple : [la capture d'écran](#).

Merci d'appliquer cette astuce à chaque fois que vous signalez un problème informatique.

1) Sous Windows 7*, allez dans **Démarrer / Tous les programmes / Accessoires / Outils Capture**. Votre écran « blanchit » et cette petite fenêtre s'ouvre.

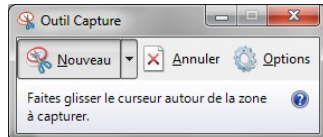

2) Dirigez le curseur vers la zone à capturer, cliquez en maintenant le bouton enfoncé et faites ensuite glisser le curseur autour de la zone à capturer.

3) Dès que vous lâchez le bouton de la souris, votre capture d'écran est faite et l'image ainsi obtenue apparaît dans le programme Outils Capture.

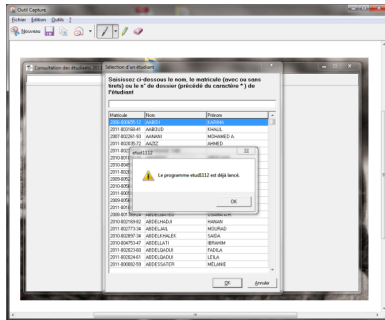

4) Il vous suffit ensuite de l'**enregistrer sous...** (au format *.JPEG de préférence) et de la joindre à l'e-mail que vous allez envoyer à support@epfc.eu pour signaler le problème.

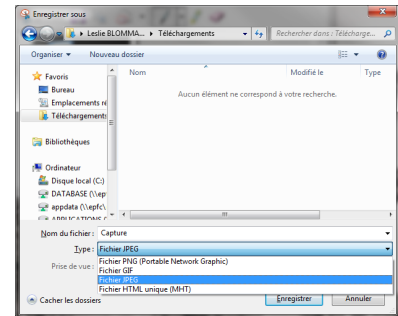

*Si vous n'avez pas le système d'exploitation Windows 7 :

1) Appuyez sur la touche «PrtSc » (Print Screen) de votre clavier.

Cette touche se trouve généralement au-dessus de la touche « Insert » et à droite de la touche F12.

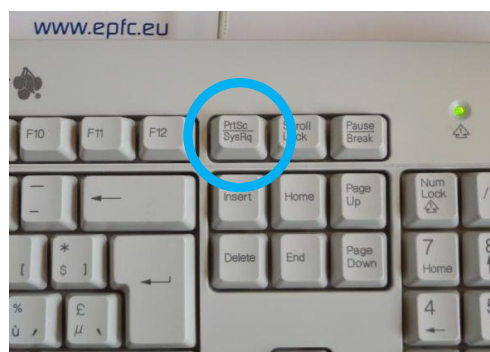

2) Ouvrez ensuite Paint : **Démarrer / Tous les programmes / Accessoires / Paint** et collez-y la capture d'écran : **Edition / Coller** ou clic avec le bouton droit de la souris et ensuite **Coller**.

3) Enregistrez votre image : **Fichier / Enregistrer sous...** (choisissez le format *.JPEG).

Vous pouvez à présent joindre votre capture d'écran à l'e-mail que vous allez envoyer à support@epfc.eu pour signaler le problème.

Truc : il est également possible de ne « capturer » qu'une fenêtre et non pas tout votre écran. Pour ce faire, activez la fenêtre à « capturer », et appuyez sur **Alt + PrtSc**. Ouvrez ensuite un e-mail vide et collez-y directement l'image en faisant un clic avec le bouton droit de la souris et cliquez sur Coller.

Il y a de l'animation dans nos sections !



...autour d'une expérience théâtrale (suite).

Dans le dernier numéro, les étudiants de la classe « alpha 4 » vous livraient leurs impressions et leur bonheur d'avoir pu assister à la première de « Rue des Jonquilles » de René Brizac, spectacle d'adieu de la grande comédienne belge, Suzy Falk.

Suite à cette expérience, Madame Suzy Falk a accepté de venir rencontrer ce groupe de spectateurs enthousiastes, un soir dans la grande salle du Lycée Guy Cudell, un 23 mai...magique !

L'échange fut tellement spontané, aussi parfois rigolo, que Madame Falk a promis de revenir pour conter à son public des histoires dont elle a le secret.



...à l'Hôtel de ville de Saint-Josse.

Le 8 juin dernier, toute la section alpha de Saint-Josse a eu l'honneur d'être reçue dans la superbe Maison Communale de Saint-Josse-ten-Noode par Monsieur Ahmed Medhoune, Echevin de l'Instruction publique, de la Culture, de l'Emploi et de la Formation.

Après les chaleureux mots d'accueil de Messieurs Ahmed Medhoune et Philippe Smits, Directeur général de l'EPFC, la Directrice du Département Langues, Arielle Bouchez a introduit les témoignages des étudiants et de leurs professeurs.

C'est avec créativité, sincérité et émotion que les apprenants ont livré cette part de leur vécu si précieuse à leurs yeux que représente le retour, à l'âge adulte, sur les bancs de l'école. Progresser dans la connaissance de la langue française apparaît ainsi pour eux non seulement comme un facteur d'intégration mais aussi d'épanouissement personnel et social.

Après la remise des attestations par Messieurs Medhoune et Smits, et les félicitations du Conseil des Etudes par la voix d'Arielle Bouchez, c'est autour d'un verre de l'amitié et d'un somptueux buffet que s'est achevée cette soirée mémorable pour tous les participants.



Cérémonie de remise des certificats

Il y a de l'animation dans nos sections ! (suite)



International Year of
CHEMISTRY
2011

...autour de l'Année Internationale de la Chimie

L'Assemblée générale des Nations Unies a proclamé 2011 « Année internationale des Forêts » et « Année internationale des personnes d'ascendance africaine ». Mais 2011 est aussi et surtout l'« Année internationale de la Chimie » !

L'Année internationale de la chimie a pour but de revaloriser les métiers relatifs au secteur auprès des jeunes. C'est dans ce cadre que les étudiants de la filière Humanités Générales, emmenés par les professeurs des deux sections (C2D et HG) dont Christian Vandercammen et la responsable pédagogique Ingrid Nachtergaele, vont participer le 9 novembre prochain à YDYC - Youth Day Year of Chemistry, une journée entièrement consacrée à la Chimie au travers de conférences, d'un rallye scientifique et d'un spectacle de chimie, sur le Campus du CERIA, 1 avenue Emile Gryson—1070 Anderlecht dans l'Auditorium Jacques Brel.

La première conférence, qui aura lieu à 10h, verra le Docteur Brigitte Van Tiggelen du Centre de Recherche en Histoire des Sciences de l'UCL et membre de l'ASBL Mémosciences captiver le public sur le sujet de « la Chimie au féminin ».

L'année internationale de la chimie coïncide avec la célébration du deuxième Prix Nobel décerné à Marie Curie et vise par là à encourager la présence des femmes en sciences en général et en chimie en particulier. La légende de Marie Curie semble porter ce message à merveille : nul dans la rue n'ignore son nom et la plupart peuvent décrire sa contribution à la science. Son parcours souvent décrit comme singulier, voire exceptionnel, la présente toutefois comme une héroïne isolée, qui a tout sacrifié à la science, alors que bien d'autres femmes ont « fait » de la chimie, selon des approches et des destins variés. On peut citer Lise Meitner ou Rosalind Franklin, mais aussi des noms moins connus comme Marie Meurdrac ou Agnès Pockels. Quels furent les rôles qu'ont pu tenir les femmes à différentes époques de l'histoire de la chimie ? Comment se sont-elles émancipées des contraintes que faisaient peser les mentalités ? Et qu'est-ce que la chimie a gagné à être pratiquée par des personnes du sexe féminin ?

Ensuite, à 11h, le professeur André Brack du Centre de Biophysique moléculaire du CNRS à Orléans et spécialiste de l'exobiologie continuera de passionner l'assemblée sur « la Chimie et la vie extraterrestre ».

Y a-t-il de la vie ailleurs que sur Terre ? Pour rechercher une vie extraterrestre, les scientifiques s'inspirent de l'origine de la vie terrestre. Sur Terre, la vie apparut il y a environ 4 milliards d'années avec une chimie du carbone se développant dans l'eau. Les produits de départ carbonés ont pu être fabriqués dans l'atmosphère et/ou les sources chaudes sous marines ou importés de l'espace via les météorites. Ce couple, chimie du carbone et eau, possède des vertus spécifiques liées à la tétravalence de l'atome de carbone (4 bras de fixation) et aux liaisons hydrogène échangées entre les molécules d'eau. Ce couple est universel. Plus de 100 molécules carbonées ont été découvertes dans le milieu interstellaire et les molécules d'eau résultent de la combinaison d'hydrogène et d'oxygène, les deux éléments réactifs les plus répandus dans le cosmos. C'est donc ce couple qui est recherché dans le Système Solaire (Mars, Europe, Titan, Encelade) et sur les planètes extrasolaires.

Ces conférences seront suivies d'un rallye scientifique :

L'Institut Meurice propose un parcours d'ateliers scientifiques au cours duquel les élèves pourront découvrir les laboratoires. Il s'agit d'activités présentées par nos étudiants, sous forme de démonstration de 10 minutes chacune, basées sur la chimie qui fait partie de notre quotidien (alcooltest, les microbes, cuisine moléculaire, luminescence).

Les ateliers en environnement permettront aux visiteurs d'avoir une perception visuelle et technologique de toutes les questions qui se posent dans l'espace urbain.

L'histoire du paysage urbain, les nouvelles technologies de la construction et l'étude des écosystèmes et de leur évolution seront entre autres envisagées.

L'objectif des ateliers alimentation et nutrition est la découverte ludique de la pyramide alimentaire, des aliments, de l'industrie alimentaire, de la diététique et de la nutrition par l'intermédiaire d'un divertissement sous forme de questionnement (220 questions).

Et pour finir cette journée scientifique, un show ! Durant 1h, le Professeur Luc Van Meervelt de l'UCL et ses deux jeunes assistants vont présenter et expliquer une dizaine d'expériences de chimie très spectaculaires !

<http://www.jsb.be/uploads/pdf/00%20JSB%20Ebuli.pdf>



Le 11 octobre passé, une enquête sur la mobilité a été envoyée à tous les membres du personnel de l'EPFC. C'est la deuxième fois que l'EPFC est prié de remplir cette obligation légale (*ordonnance du 14 mai 2009 relative aux plans de déplacements, M.B. 27/5/2009 ; Arrêté du Gouvernement de la Région de Bruxelles-Capitale du 7 avril 2011 relatif aux plans de déplacements d'entreprises, M.B. 9/5/2001*).

Cet article a pour but de vous expliquer par le détail les raisons d'une telle enquête et les objectifs qu'elle permettra d'atteindre.

Disposer d'un plan de déplacements d'entreprise (PDE) devient obligatoire pour toutes les entreprises (publiques ou privées) occupant plus de 100 travailleurs. Un PDE consiste en l'étude, la mise en œuvre et le suivi de mesures destinées à promouvoir une gestion durable des déplacements liés aux activités de l'entreprise. Il vise donc à changer les habitudes des travailleurs et des visiteurs de l'entreprise.

Tout PDE est composé de deux volets

- un diagnostic de la situation de mobilité de l'entreprise (enquête et analyse des résultats de l'enquête).
- un plan d'action concret, qui comprend les mesures qui seront appliquées.

C'est donc dans le cadre de l'élaboration du PDE de l'EPFC qu'il vous est demandé de répondre à l'enquête qui vous a été envoyée. Si vous n'avez pas encore répondu, faites-le le plus rapidement possible ou si vous souhaitez que l'on vous renvoie l'enquête, envoyez un e-mail à enquete@epfc.eu.

Une enquête à quel sujet ?

L'enquête «déplacements domicile – lieu de travail» vise à recueillir des informations à grande échelle concernant les déplacements des travailleurs entre leur domicile et leur lieu de travail.

Les entreprises et organismes publics qui emploient plus de 100 travailleurs en moyenne doivent établir ce diagnostic tous les 3 ans. Ils doivent, à cet effet, remplir le questionnaire pour chacune de leurs unités d'établissement comptant 30 travailleurs.

Pourquoi ?

Malgré la densité de notre réseau routier, celui-ci arrive à saturation entraînant des effets négatifs. Ainsi, d'innombrables heures sont perdues inutilement dans les embouteillages. Il est fréquent que des commandes ne soient pas livrées à temps, que des travailleurs arrivent à leur travail stressés, ... L'impact de la circulation a aussi une grande influence sur notre environnement. Les conséquences de la pollution de l'air sur notre santé et du changement climatique sont clairement perceptibles.

Tous ces faits ont des répercussions sur notre bien-être et notre économie. D'où la nécessité de recourir aux alternatives de l'usage individuel de la voiture, notamment avec la participation des employeurs et des travailleurs.

Avantages pour l'employeur et le travailleur

Une gestion active de la mobilité a de nombreux avantages, notamment :

- moins d'heures perdues dans les embouteillages ;
- moins de stress et donc, entre autres, moins de risques d'accidents de travail ;
- de meilleures conditions de travail et une meilleure image.

Les données rassemblées permettent d'évaluer et corriger les politiques de mobilité à tous les niveaux. En outre, comme le prévoit la loi, les résultats de l'enquête sont mis gratuitement à la disposition des organisations ayant comme but la gestion de la mobilité (par ex. pour les plans communaux de mobilité, les sociétés de transport public, etc.).

Objet de l'enquête

Le diagnostic est dressé au moyen d'un questionnaire d'enquête disponible sur le site du portail fédéral ou du Service public fédéral Mobilité et Transports (SPFMT). Les données suivantes y sont demandées :

- le nombre de travailleurs actifs sur le site
- l'organisation du temps de travail
- les modes de déplacement habituels des travailleurs
- l'accessibilité de l'établissement
- les mesures existantes pour la gestion de la mobilité
- les problèmes de mobilité encore rencontrés
- les mesures potentielles envisageables

Les résultats de l'enquête feront l'objet d'un article dans une prochaine édition de votre journal interne.

Les informations reprises ci-dessous sont extraites du dépliant Diagnostic déplacements domicile - lieu de travail, Enquête 2011 publié par le Service public fédéral Mobilité et Transports.

Et si vous sortiez ce soir ?



Cette année encore, le Grand Saint nous fera l'honneur de rendre visite aux enfants du personnel de l'EPFC **mercredi 30 novembre**.

De 13h30 à 17h, vos bambins iront confier les bêtises (qu'ils n'ont pas faites, bien sûr) à Saint Nicolas et testeront leurs limites à divers jeux dignes de Fort Boyard !

N'oubliez pas d'inscrire vos enfants pour le vendredi 18 novembre au plus tard !

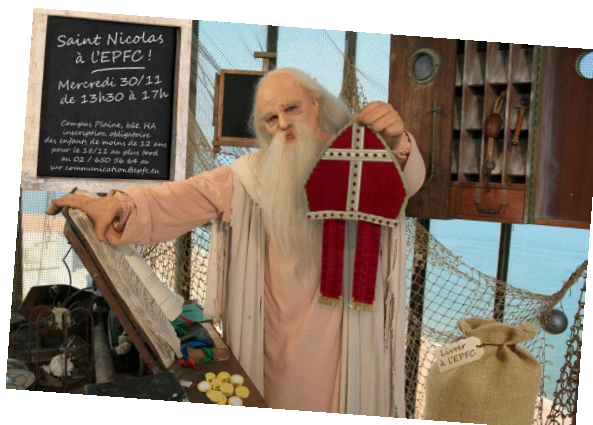

Vu le succès qu'avait remporté le bowling, l'EPFC remet ça !

Venez donc abattre quelques quilles **vendredi 18 novembre à 20h** au Bowl Factory, chaussée de Nivelles 29 - 31 à 1420 Braine-l'Alleud (à 20 minutes du Campus par le Ring direction Waterloo, sortie 25 - Genappe).

Le prix est de 9,10 € par personne pour deux parties, chaussures comprises.

Merci d'être là quelques minutes à l'avance.

Inscription pour le dimanche 13 novembre au plus tard :

- sur communication@epfc.eu
- au 02/650 56 64



Activités EPFCiennes

EPFC.compact

- Le traditionnel **salon SIEP** se tiendra à Tour & Taxis vendredi 25 et samedi 26 novembre prochains de 10h à 18h.
- Les **prochaines inscriptions** auront lieu mercredi 9 novembre, jeudi 10 novembre et lundi 14 novembre.

Incontournable

Cette année encore, l'Os à Moelle met à votre disposition un réalisateur et une équipe d'acteurs diaboliques. Ils sortent de l'enfer pour répondre à tous vos désirs. Sur un plateau de tournage en pleine ébullition, ils n'attendent que vos idées pour lancer le tournage de leur prochaine... IMPRO.

Films d'horreur, drames, comédies, films muets, dessins animés,... VOUS inventez le titre de chaque histoire!

DATES	ENTRÉE
Septembre 29	A 20h00
Octobre 13, 27	8 - 10 €
Novembre 3	
Décembre 1, 16	
Janvier 12	
Février 16, 23	
Mars 1, 15, 30	
Avril 19	
Mai 10, 25	

SPECTACLE

LIEU

L'Os à Moelle
153 av Emile Max
1030 Bruxelles

Bus: 29, 63
Tram: 23, 24, 25



www.studioimpro.be et sur **FACEBOOK!**
RÉSERVATION: 02/267.10.90 - www.osamoelle.be

Si vous les avez aimé lors de la soirée du personnel, ou si vous avez raté cette soirée de franche rigolade, **Studio Impro** rempile pour une 5e saison à l'Os à Moelle !

N'oubliez pas de réserver vos places pour assister au spectacle!

Tel : 02 / 267.10.90



Brussels Innova

Du 17 au 19 novembre, le salon Brussels Innova ouvrira à nouveau ses portes au Heysel, offrant ce qu'il y a de meilleur en matière d'inventions, d'innovations, de gadgets de la vie courante, ou de nouvelles technologies.



Un rendez-vous incontournable pour les innovateurs, entrepreneurs, starters ou autres curieux avides de nouvelles découvertes ou de conseils pour innover !

30 pays, 500 innovations, 2000 professionnels à Bruxelles Expo (Heysel) dans le palais 10.

Plus d'infos : <http://www.brussels-innova.com/home.aspx>

Nocturne des musées bruxellois

Tous les jeudis soir de 17h à 22h, du 22 septembre au 15 décembre les musées bruxellois se relaient pour vous proposer des visites à 3 € maximum par personne.



Plus d'infos : <http://www.brusselmuseumsnocturnes.be/>

europalia.brasil

Cette année, le Festival international des Arts met le Brésil à l'honneur. Du 4 octobre au 15 janvier se tiendront différentes expositions dans divers lieux de la capitale et du pays sur le thème du Brésil.



Plus d'infos : http://www.europalia.be/spip.php?page=agenda&qdate=&id_mot=10&id_rubrique=12

Pendant environ un an, Julie Annen a rencontré des pères du monde entier, de tous âges, toutes cultures et tout milieu. Jeunes pères et pères tardifs, passionnés ou détachés, présents ou absents, engagés, sévères, cools, divorcés, veufs, mariés, amoureux, cœurs de pierre ou d'artichaut, bavards ou silencieux, tous ont accepté de se livrer, de partager quelques instants de leur intimité de père sans pudeur ni faux semblants. Des paroles drôles, émouvantes, parfois dures aussi mais d'authentiques voix d'hommes qui du jour au lendemain ont vu leur vie changer de perspectives et sont soudain devenus pères.

Les Pères, ce spectacle de témoignage dans l'air du temps, pourrait bien être le pendant masculin de ces fameux Monologues du Vagin, créés au Poche en 1997 avec le succès que l'on sait...

Texte et mise en scène de Julie Annen, assistée de Athéna Poullos
Avec Achille Ridolfi, Daniel Marcelin et Anton Tarradellas
Décor et costumes Anne Sollie, éclairages Xavier Iauwers

Du 8 au 26 novembre 2011 à 20h30 au Théâtre de Poche

Du 11 au 28 janvier 2012 à 19h au Théâtre de Namur

Du 31 janvier au 11 février 2012 à 20h30 à la Vénérerie/Espace Delvaux – Watermael-Boitsfort



Avec Les Pères - et notamment en approchant ces nouveaux pères du troisième millénaire -, nous plongeons dans un véritable phénomène de société. A ce titre, votre témoignage, vos souvenirs de père intéressent la metteuse en scène...

Faites-lui parvenir vos petites histoires et anecdotes, d'une trentaine de lignes maximum, sur le blog des Pères (<http://lesperes.over-blog.com>). Chaque soir, les comédiens liront sur scène un des textes du blog. Et ce, que représentation théâtrale ait lieu au Poche, au Théâtre de Namur ou à la Vénérerie...

Renseignements : Charge du Rhinocéros 02/649.42.40.



Bassam ALSAMOUR,

Professeur de statistique



Votre endroit favori ?

Louvain la neuve (quand il fait beau).

Votre boisson favorite ?

Le whisky.

Votre plat favori ?

Le gigot d'agneau.

Votre livre préféré ?

Le prophète de Khalil Gibran.

Votre film préféré ?

Out of Africa.

Votre programme télé favori ?

Les débats culturels.

Votre musique de prédilection ?

La musique DISCO des années 70, 80 et le jazz.

Votre mode de déplacement préféré ?

La voiture.

Votre restaurant, café, discothèque ?

Le Fellini à Louvain la neuve, le grand café à Bruxelles.

Sans quel objet ne vous déplacez-vous jamais ?

Ma carte d'identité.

Dans l'absolu, que changeriez-vous à l'EPFC ?

Je réalise une salle des profs moderne digne de ce nom dans chaque école.

Que changeriez-vous chez vous ?

Mon bureau.

Quelle(s) qualité(s) appréciez-vous le plus chez les autres ?

L'honnêteté.

Vous gagnez la somme de 25 000 €. Comment la dépensez-vous en un WE ?

Une installation haute fidélité chez moi et un voyage de luxe à Rome.

Votre devise dans la vie ?

Souris, la vie te sourit; pleure, tu pleures tout seul.

Ont collaboré à ce numéro, et nous les en remercions : Bassam Alsamour, Delphine Ameye, Valéry Berckmans, Leslie Blommaert, Bénédicte Grignard, Anne Cornette, l'équipe du DRH, l'équipe du Support Informatique, Ingrid Nachtergaele, Delphine Nahoé, Véronique Padoan, Christian Vandercammen.

Et n'hésitez pas à nous faire partager vos expériences EPFCiennes sur communication@epfc.eu

Derniers engagés

NOMS

BARETTE Céline

BELLAARI Omar

CHAMARAUX François

COUNET Albert

FORREZ Nicolas

GUYAUX Michel

JAOUI Sarah

LAHAYE Sophie

LBAKKARI Ouasima

MALLIEN Pierre

MERLEVEDE Chantal

NECKEBROEK Jean-Paul

NORMAND Franceline

VIGNERON Laure

COUR(S) DONNE(S) ou POSTE

Surveillante - éducatrice

Arabe CG SI - CG SS

Physique CG SS (propédeutiques)

Gestion CT SU

Néerlandais CG SI

Chimie CG SS (propédeutiques)

Français CG SI

Expert pédagogique et technique

Surveillante - éducatrice

Expert CT SU

Expert CT SU

Expert CT SU

Français CG SS

Secrétariat CT SU



Retrouvez ce numéro de l'EPFC.com et toutes les éditions précédentes sur

extranet.epfc.eu